3۔ عیٖز دوہہ کیٛا کیٛا چھِ لۄکھ کران؟

4۔ شبیٖہٕ کۆت گرٛھ ہِ ممی تہٕ آنٹی ہٕستی عیٖز دوہ؟

5۔ شبیٖنٕ کیٛا زِووٚن زِدوہے گرٛھ عیٖد آسنۍ؟

3۔ ماسٹرجی ہٕندِ مدتہٕ ہٕستی لیٚکھِو یِمَن عنوانَن متعلق شےٚ جُملہٕ:

1۔ لوٚکٕٹ عیٖد، 2۔ بٔڑ عیٖد،

4۔ یِم محاورٕ کٔرِو جملَن منٛز استعمال:

ٲسَس آب یُن، عاشٕ کَرٕنۍ، وولسنَس یُن۔

5۔ پٔرِو تہٕ کاپی پیٛٹھ لیٚکھِو:

اَکھ	زٕ	ترٛےٚ	ژور	پانٛژھ	شےٚ
سَتھ	ٲٹھ	نو	داہ	کاہ	باہ
ترُٛواہ	ژوداہ	پنٛداہ	شُراہ	سَداہ	اَرداہ
کُنُوُہ	وُہ	اکوُہ	زٕتوُہ	ترٛوٚوُہ	ژوٚوُہ
پٕنٛژُہ	شتوُہ	ستوُہ	اٹھوُہ	کُنتٕرٕہ	ترٕٛہ

6۔ مثال وُچھِتھ بنأوِلفِظ :

مثال :	کتاب	کتابہٕ	کتابَن
	روپے	....	....
	کأم	....	....
	کَتھ	....	....
	وَتھ	....	....
	زنگ	....	....

....

D4V6W6

ہیرٕتھ

ڈۄنۍ	گوجہِ	پھٕڑٲوِو	پۄژا
پَنژاہ	سُیٖن	مبارک	تَخٕنۍ

(جیوتی، اشفاق، وِیر جی تہٕ صباچھِ کمرس منٛز ٹی وی وُچھان۔ جیوتی ہٕنٛز مُمی چھےٚ یِوان سارنٕے باپتھ ڈۄنۍ ہیتھ)

ممی : ہتو گوڑٕ پھٕڑٲ وِو ڈۄنۍ تہٕ کھیٚیِو۔ کِنہٕ بےٚ دِمو گوجہِ کٕرِتھ؟

وِیر جی : آہنی آنٹی۔ ژٕے دِ............مےٚ ہےَ چھُ ٹی وی وُچھنَس لُطف آمُت۔

جیوتی : ژےٚ ہا چھےٚ صرف یہِ ''چھوٹا بھیم'' وُچھنٕچ کَل ....سٲری پھٕڑٲ وِو پٕنٕنۍ پٕنٕنۍ ڈۄنۍ۔

(سٲری ڈۄنۍ پھٕڑاوان تہٕ گوجہٕ کھیٚوان۔)

ممی : وُچھ تہٕ کیٛا گوٚو جان۔ پٕنٕنۍ کٲم پزِ پَنہٕ نوٚ اَتھو کرٕنۍ۔
(یہِ وٕنِتھ چھےٚ سو کمرٕ منٛزٕ نیران۔)

اشفاق : یَم ڈوٗنۍ کیٛا زِأدِری ؟

ویرجی : یَم ہا پِھکھ وَزِناوٕمتۍ وارِیہَن دوہَن ۔

صبا : آ ۔ بہٕ وَنہٕ ۔ ہیرٕ ژدوہہٕ ترٛاوی آنٹی گاگرِمنٛز ڈوٗنۍ تہٕ سوہتھ وٕژھ یارٕبَل ۔
تورٕ کھاأجن آبہٕ گاأگر بٕرِتھ ۔

جیوتی : پَچھ برٛونٛٹھ گرٕمی گرٕناوَے تہٕ ہیٚرِ بونہٕ لِوٗن ۔

اشفاق : الأاے ! مےٚ چھُ ہیرٕ ژسال کھٮ۪نَے ۔ ٹھہربہٕ وَنوآنٹی ۔

صبا : ہیرٕ ژخرٕچ تہٕ مٔنگی زبس ۔ سارِنٕے شُرٛہن دُیٚتُکھ نا ہیرٕ ژخرٕچ ۔

جیوتی : نا اشفاقا ۔ خرٕچ ہا چھُنَے مےٚ نِش تھوومُت ۔ رَٹھ سایہِ کیا چھُے ۔
(جیوتی چھےٚ اشفاقَس پٔنٛژاہ روپیٚن دِوان ۔)

اشفاق : (نوٹ رٕٹِتھ) صرف پٔنٛژاہ روپیہِ !

ویرٕ جی : وُچھ باسارِنے دِژَن پٔنژاہ پٔنژاہ روپیہِ۔(پٔنُن نوٹ ہاوان۔)

صبا : رٕٹِو ساڈٕونی گوجہِ۔(سأری چھِ گوجہِ کھوٕان۔)

جیوتی : ووٕنی گوٚو وازٕ یُتےٚ ٹی وی وُچھُن۔

ویرٕ جی : نامےٚ دِیو" چھوٹا بھیٖم وُچھنہٕ۔

(جیوتی ہٕنٛز ممی یِوان)

ممی : وٕتھِو ساووٕنی کھیٚیِو بتہٕ۔

ویرٕ جی : مگر وُچھی" چھوٹا بھیٖم" کیا چھُ تلوار چلاوان۔

اشفاق : یہِ ہا گوٚو وپتہٕ وُچھُن۔آنٹی ،سٕیُن کہَے چھُ؟

ممی : یہِ ژٕ کھٕکھ۔

صبا : بہٕ وٕنَے ہیرٕ ژپٕٹھ کیٛاہ کیٛاہ سٕنٛز چھِ رَنان۔

ویرٕ جی : مےٚ چھےٚ خبر۔ژٕ آسکھ نا ابا جیَس سٕتۍ راتھ یورٕ آمٕژ ۔آنٹی تہٕ اَنکلس ہیرٕ ژ مبارک کرنہِ۔

جیوتی : یِتھٕ کٕنٛز بہٕ ممی تہٕ پاپَس سٕتۍ اشفاق تہٕ صباہُن گرٕ گأمٕژ آسٕس عیز دوہہٕ۔

اشفاق : مگر آنٹی! میون سال ہَے؟ ....مےٚ چھُ کُلِیہِ سارِوٕ ے کھوتہٕ خوش کران

ممی : ٲلیہِ تہٕ کھٔیاوتھ۔ بیٚیہِ وَن سا گوٚبراکیاہسکھ۔

صبا : بہٕ وَنَے۔روغَن جوش، تٔخنۍ، مٔرٛھ، ژوٚک ژَروَن............

ویٖر جی : یِم سٔنۍ آسہٕ نے۔وَشٕوۍ سٔنۍ کہِے چھیٖ رٔنمتۍ، آنٹی؟

ممی : وَن ساٹاٹھیا، ژےٚ کیٛاہ چھُے خوش کران؟

جیوتی : بہٕ ونَے، ویٖرجیس چھےٚ نَدرٕ ژٔخنۍ پسند۔

اشفاق : آہا۔ٹیٚوٹھ ٹیٚوٹھ دَم اولوٚ تہٕ لیٚدرٕ ژامن۔مےٚ ہیٚوٚتُن أسس آب یُن۔

ممی : گَتھَے یاژٕ گٔرِوا کِنہٕ ژِتھو۔ پکہِ جیوتی، مےٚ سادِ۔

(ممی تہٕ جیوتی نیران۔)

ویٖر جی : گوڈٕ ہےَ وُچھِ ہابہٕ ''چھوٹا بھیم''۔

(صبا تہٕ اشفاق ووٛتھان۔)

اشفاق : ویٖر جیا! مےٚ ہیٚتِن بوچھِ ستۍ دوہلی تارَکھ بوزنہٕ تٔۍ۔

ویٖر جی : الآے دوہلی تارَکھ!

(سأری چھِ ژَرِپوٚپ کران تہٕ اسان۔اشفاق ویٖرجیَس نِژھِچھ گٔرِتھ نبر کڈان۔صبا تہِ چھےٚ پتہٕ پتہٕ نیران۔)

مشق:

1۔ لفظ تہٕ معنی:

کل	دیٚان۔خیال۔اِرادٕ
گرناوے	گرٕ چ صفائی
وَشئوی	سبزی کھبنہٕ وألی ۔یم نہٕ ماز کھوٚان چھِ
سادُن	کأم أنزٕ راوٕنس منز مدد کرُن

2۔ جواب لیٚکھِو:

1۔ شُری کیٚا أسی وُچھان؟

2۔ جیوتی کرأس گرناوے کرٕنۍ؟

3۔ ویرٕ جی کیٚا زِ اوس نہٕ کمرٕ منزٕ نیرُن مانان؟

4۔ شُرٕبن کوتاہ کوتاہ ہیرٕ ژخرٕ چ دُیتکھ؟

5۔ ویرٕ جی یَس کُس سیُٚن چھُ زیادٕ پسند؟

3۔ کأپی پیٹھ لیٚکھِو:

ہیرتھ چھُ کأشرٕ بن پنڈتن ہُند اہم بوٚڈ دوہ۔تم چھِ رأژ منز بھگوان شِو جی سٕنز پوٗزا

کران۔ گرس چھِ صفأیی کران۔ گاگرِ منز چھِ آب تہٕ ڈٔونی تھاوان۔ یِمے ڈٔونی چھِ بأ گراوان۔ یِمَن ڈونٛبن چھِ ''ہیرٕ ژٕ ڈٔونی'' وَنان۔ شُربن چھِ ہیرٕ ژٕ خرٕچ دِوان۔ اَتھ بِڈٕس دوٚہس پیٹھ چھِ سأری پنڈت جان جان سٕنٛز رنان۔

4۔ پٔرِو، لیٚکھِو تہٕ یاد کٔرِو:

لیٚوٚدر	لیٚدر	لیٚدٕری	لیٚدرِ
ووٗزُل	ووٗزٕج	ووٗزٕلی	ووٗزجہِ
چھوٚت	چھٕژ	چھوٚتی	چھٕژٕ
نیٖوٗل	نیٖج	نیٖلی	نیٖجہِ
کرٕہُن	کرٕہٕنی	کرٕہٕنی	کرٕہنہِ

5۔ ہیرٕ ژٕہنٛدِس بِڈٕس دوٚہس پیٹھ کیاہ کیاہ سٕنٛز چھِ رَنان؟

6۔ غلط بیانس دِیو اَندس پیٹھ (x) نشانہٕ تہٕ صحیح بیانس'' ✓ ''نشانہٕ۔

1۔ وٚیرٕ جی یَس چھُنہٕ ندٕری یَخنی پسنٛد۔

2۔ جیوتی دِیٚتکھ ہٕتیٚن نوٹ۔

3۔ ہیرٕ ژٕ ڈٔونی چھِنہٕ أدٕری آسان۔

4۔ ماحولس چھُ سارِوے کھوتہٕ زیادٕ نقصان انسان واتناوان۔

5۔ زیادٕ کھوتہٕ زیادٕ گگروٕستی چھُ فائیدے فائیدٕ۔

7۔ ٹیلی وِجن وُچھنہٕ ستی چھُ فائیدٕ تہِ واتان تہٕ نقصان تہِ۔ دِنہٕ آمتین اِشارَن ہِنٛدِ مدتہٕ ستی لیٛکھِو داہ جُملہٕ۔

خبرٕ۔ کھیلہٕ۔ ڈرٛاما۔ تعلیمی پروگرام۔ أچھَن ہنٛز خرآبی۔ وقت ضایع گژھُن۔ سبق پرنس کُن نہٕ دیان دیٛن۔ أکی سے جایہِ زیادٕ کالس بِہُن۔ کنن ہنٛز خرآبی۔ شور۔

8۔ چیزَن، انسانَن، جاناوارَن، جایَن ہنٛدی عام ناو چھِ ''عام ناوٕتی''۔ یِمَن جُملَن منٛز چھِ ''نفر، کوٗر، قلم، لڑکہٕ'' ''عام ناوٕتی''۔

1۔ پرٛتھ نفر چھُ دَوان۔

2۔ کوٗر چھےٚ قلم ژھانڈان۔

3۔ اَز چھُنہٕ اَکھ لڑکہٕ تہِ گِنٛدنہِ آمُت۔

انسانَن، حیوانَن، جاناوارَن، جایَن تہٕ چیزَن ہنٛدی خاص ناو چھِ ''خاص ناوٕتی''۔ بوٚنہِ مِنٛن جُملَن منٛز چھِ کٔشیر، ڈاکٹر اقبال، یِہٕس مرگ ''خاص ناوٕتی'':

1۔ کٔشیرِ ہُنٛد آب وہوا چھُ خوش یوٗن۔

2۔ ڈاکٹر اقبال چھُ مشہوٗر شاعر۔

3۔ یٔہس مرِگ چھےٚ خاص سٲل گاہ۔

یِمَو ناوتھوٚ منٛز ژٲرِو خاص ناوِتی تہٕ عام ناوِتی:

گاندھی جی۔ پوٚژ۔ کتاب۔ گُلمرگ۔ قلم۔

شیخ محمد عبداللہ۔ جاناوار۔ نوٚٹ۔

لڑکہٕ۔ پیالہٕ۔ چینی پیالہٕ۔

9۔ خٲلی جایہِ پُرِ وِو:

ہیڈ ماسٹر صاحب گورنمنٹ مڈل سکوٗل سرینگر

جناب عالی

میٲنِس .... بٲیِس چھُ .... خاندر۔ اَسہِ چھُ .... تور

سالس .... ہٕ .... نہٕ پگاہ .... یتھ۔ .... کُرِی توم

.... دوہہٕ خاطرٕ .... منظوٗر۔

نیاز مند

تٲریخ

توقیر احمد

8 مارچ 2018

جماعت: ژوٗرِم

رول نمبر: 20

(سکوٗل۔ گرٕ ھن۔ پگاہ۔ چھُٹی۔ پگاہ۔ مامتر۔ سارِنے بٲژَن۔ مہربٲنی کُرِتھ۔ ہکہٕ)

سون وطن

Q1H1L2

نُنٛدٕ بون | فرحت | زُوٗن | روٚشن | ذآژ | شِہلِ کُلی

چھُ کیٛاہ نُنٛدٕ بوٗنُے یہِ سونُے وطن
یہِ سونُے وطن نُنٛدٕ بوٗنُے وطن

یہِ روٚشن فضا خوٗشبو ہوا زُوان زندگی، زندگی ہُنٛد دوا
بلان دآدی فرحت یِوان منٛز دِلَن یہِ سونُے وطن نُنٛدٕ بوٗنُے وطن

اسان پوٗشہِ ڈورہٕن اندر پوٗشہِ ذآژ یتھ زوٗنہٕ گاشَس اندر نصف رآژ
ئِنَس آسمانَس چھِ تارَکھ نپَن یہِ سونُے وطن نُنٛدٕ بوٗنُے وطن

دَوان آرٕ ترٛیشہِ ہَتہٕن ژھارنے   تھۆکمُت تہِ یُس آسہِ تَس پرٛارنے
شِہلِ کُلِ چھِ أنٛدی أنٛدی روٗ زِتھ وتن   یہِ سونٛے وٕطن نُنٛدٕ بونٛے وٕطن

ژٕ تھزرَن کھٔسِتھ کرتہٕ بون کُن نظر   ژلان غم پھولان دِل تہٕ شیٚہلان جِگر
چھےٚ زَن سورگہٕ حوٗرا چھٔلِتھ تَن تہٕ مَن   یہِ سونٛے وٕطن نُنٛدٕ بونٛے وٕطن

چھُ کیٛاہ نُنٛدٕ بونٛے یہِ سونٛے وٕطن   یہِ سونٛے وٕطن نُنٛدٕ بونٛے وٕطن
ونان بُلبُلَن گُل تہٕ بُلبُل گُلَن   یہِ سونٛے وٕطن نُنٛدٕ بونٛے وٕطن

عبدالاحد آزاد

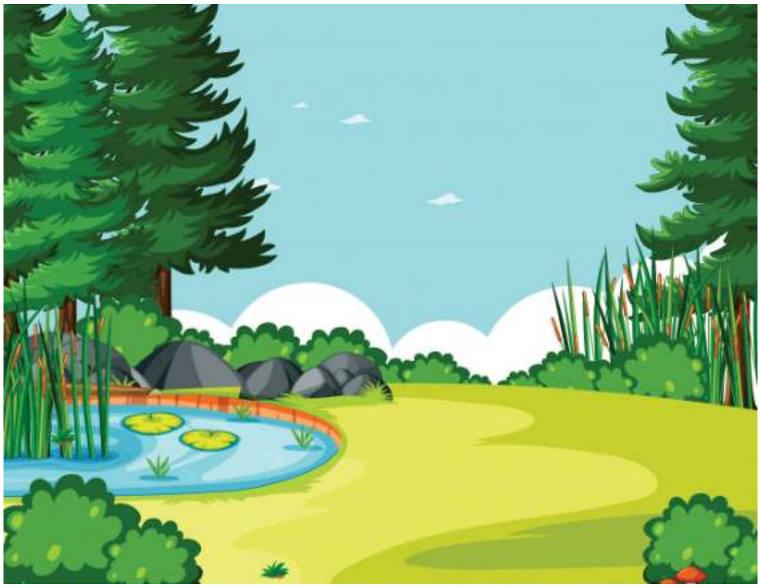

مشق:

1۔ لفظہٕ معنی

نُنٛدٕ بون	خوش یوٗن، خوٚبصوٗرت
فرحت	خوٚشی، سوکھ، راحت
زُوٗن	زِنٛدٕ روزُن۔ لَسُن
ذأژ	قسم
روشن	چمکہٕ وُن

2۔ جواب لیٚکھِو:

1۔ وطنہٕ کِس صاف ہَوٲہَس کیٛاہ تأثیر چھُ؟

2۔ زوٗنہٕ گاشَس منٛز گَژھ ہِوی چھِہ اَسہٕ وِنی پوٚش باسان؟

3۔ شِہلِی کُلَن ہُنٛد کیٛاہ فأیدٕ چھُ؟

4۔ ژٕریشہِ ہتَن کُس چھُ ژھاران؟

3۔ یِم شعر لیٚکھِو نثرس منٛز:

دَوان آرِ ژٕریشہِ ہتَن ژھارنے — تھوٚکمُت تہِ یُس آسہِ تَس پڑارنے
شِہلِی کُلی چھِہ أنٛدی أنٛدی روٗزِتھ وتن — یہِ سونُے وطن نُنٛدٕ بونُے وطن

4۔ یِمَن لفظَن ہِنْدی ہیٚجِہ حرف چھِ بیٚون بیٚون، مگر آواز چھُکھ اکھۍ ہِشی۔ تِمَن نِش تہٕ ہیٚچھِو۔

مثال: و + ت + ن = وتن

و + ط + ن = وطن

ک + ت + ن = کتن

ق + ط + ع + ن = قطعن

مثال وُچھِتھ کٔرِو یِمَن لفظَن ہیٚجِہ باگنے تہٕ لیٚکھِو کاپی پیٹھ۔

ا۔ فضا۔ ہوا۔ دوا۔ روا۔ نوا۔ گواہ۔

ب۔ قونوٗن۔ مضموٗن۔ موزوٗن۔

5۔ یِم لفظ کٔرِو کھ جُملَن منٛز استعمال۔

چھُ۔ چھِ۔ اوس۔ آسی۔ چھےٚ۔ آسہٕ۔

6۔ مثال وُچھِتھ پُرِو وۄکھائی جایہ:

مثال: اَکھ ژٕر - زٕ ژٔرِ اَکھ کُل - زٕ کُلۍ

اَکھ گٔر - .... اَکھ ڈُل - ....

اَکھ ژٕر - .... اَکھ بُلبُل - ....

اَکھ تھر - .... اَکھ وُل - ....

اَکھ لَر - .... اَکھ تُل - ....

7۔ بونہٕ کنہٕ دِنہٕ آمتین اشارن ہنٛدِ مدتہٕ ستۍ لیکھو ''میون وطن'' عنوانَس متعلق مضموٗن:

میون وطن چھُ خوبصوٗرت۔ روشن فضا۔ صاف ہوا۔ دأدی چھِ بلان۔ پوش۔ کولہٕ۔ آرٕ۔ شِہلۍ کُلۍ۔ تھز رِپٹھٕ نظر ترٛاوِتھ چھُ دِل پھولان۔ بُلبل تہٕ گُل۔ سأری چھِ خوش۔ بال۔ ناگ۔ جاناوار۔

8۔ یِیمہِ ناوَ تہٕ ستۍ کُنہِ چیزَس، انسانَس، جایہِ تہٕ حیوانَس کُن اِشارٕ کرنہٕ یِوان چھُ تِتھ چھِ ''اشارٕ ناوٕت'' وَنان۔ ہم، ہُہ، یہِ، یِم، یِمہٕ بیترِ چھِ اِشارٕ ناوِتی۔

9۔ یِمو جُملو منٛز ژأرِو اشارٕ ناوِتی:

1۔ ہو کوٗر چھےٚ میأنۍ بیٚنہِ۔ 2۔ ہُمہٕ کورِ چھےٚ میأنہِ بیٚنہِ۔

3۔ یہِ قلم چھُ مےٚ خوش کران۔ 4۔ یِمہٕ کِتابہٕ چھےٚ میأنہِ۔

5۔ ہُہ چھُ محنتی لڑکہٕ۔ 6۔ تِم چھِ ہُتھ بونہِ نِش۔

....

کلہن

راج ترٛنگنی	ترٛہگام	پرِہاس پور	پیٚتر
مرگہٕ	ڈٕرِیاو	جاۂگیر دار	تفصیٖل

کلہن اوس مشہوٗر توٲریخ دان۔ أمی سٕندِس توٲریخَس چھُ ناو ''راج ترنگنی''۔ یہِ توٲریخ چھُ کلہنَن ٚبٲہِمہِ صدی عیسوی منٛز لیٛوٗکھمُت۔ اَتھ کتابہِ منٛز چھُ سٲرِوٕے کھۄتہٕ پرٛانہِ زمانہٕ پیٹھٕ کٲشیرِ ہُنٛد توٲریخ۔ راج ترنگنی چھےٚ دُنیاچن توٲریخی کتابَن منٛز سٲرِوٕے کھۄتہٕ اہم۔

کلہن پنڈت اوس کٲشیرِ منز پرِ ہاس پورِ روزان۔ پرِ ہاسپور اوس تَمن دوہَن اَکھ آباد شہر۔ اَتہِ آسہٕ بجہِ بجہِ لَرِیم کنہن ہنٛزٕ بنیمژٕ آسہٕ۔ تَمن لرٕن ہنٛزٕ کنہِ چھےٚ اَتہِ اَزتہِ چھکٕرِتھ۔ اَتھ چھِ اَز کَنہِ شہرونان۔ یہِ جاے چھےٚ سرینگرٕ پٔتھٕ سوپور گژھنہِ سڑکہِ پٔتھ ڈٕ چھنہِ پاسہٕ پٹنس نکھہٕ۔

کلہن نِس مأِلس اوس ناو چمپک۔ سُہ اوس راژٕ ہرشس وزیر۔ تسُند پیٚتر اوس تمہِ زمانٕک مشہوٗر سنگیت کار۔ کلہنُن گرٕ اوس خوشحال۔ سُہ اوس پٔنِن سورُے وقت پرنس لیکھنَس لاگان۔

کلہن پنڈِت اوس سنسکرت زبانٕ ہُنٛد عأِلم تہٕ شأعر۔ راج ترنگنی چھےٚ تٔمۍ شعرن منز لیٚچھمٕژ۔ توأرٟیخہٕ علاوٕ چھےٚ اَتھ کتابہِ منز واریاہ مزٕ دار کتھہٕ تہِ۔ اَتھ منز چھِ کٲشیرِ ہنٛدٕن بالن، مرگن، سرَن، دٔریاوَن تہٕ وُڈرَن ہنٛدی ناو تہِ درج۔

''راج ترنگنی'' لفظُک معنے چھُ راژَن ہُنٛد دٔریاو۔ یتھہٕ کٔنی کانٛہہ دٔرِیاو پَتھ کالہٕ پٔتھٕ اَز تام وسان آمُت چھُ، تِتھَے کٔنی روٗدی مختلف راژٕ تہِ پَتھ کالہٕ پٔتھٕ حکوٗمت کران۔ توَے تھوٗن اَتھ توأرٟیخَس ناو ''راج ترنگنی''۔

مگر کلہنَن چھِنہٕ عام لوٗکھ مٔشرأوِمتۍ۔ تٔمۍ چھُ ہوومُت زِ جأگیر دار کتھہٕ پأٹھۍ أسی لُکَن نِتھ ہوان۔ بادشاہ أسی پانہٕ وأنۍ لڑایہِ کران تہٕ جنگن منز أسی عام لُکھ مارٕ گژھان۔

کلہن اوس پانہٕ برہمن خاندانٕک ۔ سُہ اوس شِوٕمَت مانان ۔ مگر سُہ اوس بێیَن مذہبَن ہٕنٛدٮ۪ن مانن والیٚن سٟتۍ عزت کران ۔ تس اوس نہٕ آلُژھ پسند ۔ توَے چھِن آلژھن ٹسنہٕ کٔرۍ متۍ ۔ سُہ اوس تَمَن سرکاری ملأزمن تہِ خلاف یِم رشوت رٹان ٲسۍ ۔

راج ترنگنی چھےٚ بٔڈ کتاب ۔ اَتھ چھِ اٴٹھ باب ۔ اٴخری زٕ یعنے سَتم تہٕ اٴٹھم چھِ سارِوٕے کھوتہٕ بٔڈۍ ۔ یِمَن اندر چھُ کلہنَن پنٕنہِ وقتُک حال تفصیلہِ سان لیٚوکھمُت ۔ اَتھ کتابہِ چھُ انگریزی ، اُردو، کاشرِ تہٕ بێیَن زبانَن منٛز تہِ ترجمہٕ کرنہٕ آمُت ۔

مشق:

1۔ لفظہٕ معنی

نبتھ	مُفتےٚ فأیِدٕ تلن ۄُ مزٕوٗری دِنہٕ روٚستےٚ کأم کرناوُن۔
لَرِ	جایہِ۔ مکانہٕ
پاس	اَنٛد۔ طرف

2۔ جواب لیٚکھِو:

1۔ چمپک کُس اوس؟

2۔ راج ترنگنی کمی چھےٚ لیٚچھمٕژ؟

3۔ راج ترنگنی کَتھ زبأنی منٛز چھےٚ لکھنہٕ آمٕژ؟

4۔ کلہن کیٚیاز چھُ مشہوٗر؟

5۔ کلہن نِس توارٕ یخس کیٚیاز چھُ ''راج ترنگنی'' ناو تھاونہٕ آمُت؟

3۔ خألی جایہِ پُر کٔرِو:

1۔ ژٕ تہٕ بہٕ چھِ یار.................. گژھو سکوٗل۔

2۔ ژٕ تہٕ جاوید چھِو بارٕنی .... گِنٛدِو کرکٹ۔

3۔ سُہ تہٕ عامرٕن سون ....وُچھن سون گرٕ۔

4۔ ژٕ تہٕ بہٕ چھِ یار.................. چُھ گرٕژھن سالس۔

5۔ ژٕ تہٕ جاوید چھِو بارٕنی.................. چھُو گرٕژھن سالس۔

6۔ عامر تہٕ تٔمی سٕنٛدی یارٕن وُنی.................. چھُ گرٕژھن سالس۔

(تُہی۔ أسی۔ اَسہِ۔ تِم۔ تِمَن۔ توٚہہِ)

4۔ صحیح لفظ تہٕ جُملہٕ اَڈرٲو تھٲوِتھ کرِو جُملہٕ مکمل:

چمپک		پٹنس	
کلہن		راژِ ہرش	اَکھ مشہوٗر شہر
پرِ ہاسپور	اوس	پرِ ہاسپورِ	سُنٛد وزیر
		تِمَن دوہَن	روزان
		مشہوٗر	توٲریخ دان

5۔ مثال وُچھِتھ رَلٲوِو لفظ تہٕ خٲلی جایہِ پرُ وِو:

مثال: توٲریخ + دان = توٲریخ دان = توٲریخ زانَن وول

سائنس + دان = ... = ...

فلسفہٕ + دان = ... = ...

حساب + دان = ... = ...

6۔ کأپی پٮ۪ٹھ لیٚکھِو :

کلہن اوس پرِ ہاسپورٕ روزان۔ مأژلس اوٗسس ناو چمپک۔ چمپک اوس راز ہرشُن وزیر۔ ہرش اوس کٲشرِ ہُنٛد اَکھ مشہوٗر رازٕ۔ کلہنَن لیٚوٗکھ کٲشرِ ہُنٛد توأرٟیخ۔ تتھ تھووٗن ناو ''راج ترنٛگنی''۔

7۔ مثال وچھِتھ کٔرِو واحد ناوٕ تہٕ جمع ناوٕ پننین جُملن منٛز استعمال:

مثال: ا۔ گوٗر : گوٗر چھُ کٔنان دودٕ۔

گوٗری : گوٗری چھِ کٔنان دودٕ۔

کوٗر۔ کورِ۔ توٗر۔ تورِ۔ لوٗر۔ لورِ۔

ب۔ شُر : شُر چھُ دوران۔

شُری : شُری چھِ دوران۔

گُر۔ زُر۔ ہُر۔

ج۔ کاو : کاوچھُ کران ٹاو۔

کاو : کاوچھِ کران ٹاو۔

بُلبُل۔ راز ہونٛز۔ پاٗز۔ بچہِ۔ درواز۔

8۔ دِنہٕ آمتیو لفظو منٛز ژاٗرِو مناسب لفظ تہٕ بٔرِو خاٗلی جاییَن:

1۔ ....کاو ہیو۔ 2۔ ....شین ہیو۔

3۔ ....نار ہیو۔ 4۔ ....ژوٗنٛٹھ ہیو۔

5۔ ....ہار ہیو۔ 6۔ ....یخ ہوٗ۔

(لوٗت۔ ہٕنٛدُر۔ کرٛہُن۔ ووزُل۔ امبٔری۔ سفید)

9۔ مثال وُچھِتھ تراٗوِو دِنہٕ آمتین لفظن آوازِ نشانہٕ تہٕ لیٚکھِو کاٗپی پیٹھ:

مثال : دور دور دور در در

دور دوٗر دوٚر دُر دِر

بر ....

کر ....

آوازِ نشانہٕ: ِ، ُ، ٔ، ٗ، ٚ

....

کشتوار

شُمال	جنوب	مشرق	مغرب
بال	سنسکرت	مُقدس	ہال

کشتوار

اوّل مارچ،2018ء

میٔانٛی ٹائٹھی بیٚنہِ جگری! آداب۔

أزی وأژم چانٛی چِٹھی۔سارے کامہِ ترٛ اۭ وِتھ پٹھِس ژٚے جواب لِکھنہِ۔ژٚے چھُے نا کشتوار زانٛنک سخ شوق۔تٔتھ گۄ ویورِیُن تہٕ سورُے پانہٕ وُچھُن۔تام بوزبہٕ وَنے کشتوار کتہِ تہٕ کیُتھ چھُ۔

کشتواڑ چھُ اَکھ پہاڑی علاقہٕ۔ یہِ چھُ کٲشِرِ ہِنٛدی پٲٹھۍ اَکھ وادی، مگر لوٚکٕٹ وادی۔ شُمال کَنہِ چھُس کٲشِر، جنوٗب کَنہِ چھُس بڈرواہ، مشرق کَنہِ چھُس ژندر بھاگا تہٕ مغرب کَنہِ چھُس رام بَن۔

کشتوار چھُ اَکھ سَرے۔ جۆمہِ پٮ۪ٹھہٕ چھُ یہِ 129 میل دوٗر۔ اَتھ چھِ أنٛدی أنٛدی قداوار بال یِم جنگلوٚ سٟتۍ وٕلِتھ چھِ۔ یِمَن جنگلَن منٛز چھِ دیودار، یارِ تہٕ رٲیِل۔ یِمو علاوٕ تہِ چھِ اَتہِ کُلۍ کٕٹ تہٕ گاسہٕ ذٲژ۔

کشتوار چھُ اَکھ پرٛون علاقہٕ۔ راج ترنگنی منٛز چھُ اَمیُک پرٛون ناو ''کاشٹھ واٹ'' لیکھِتھ۔ یہِ چھُ سنسکرت زبٲنۍ ہُنٛد لفظ۔ دپان کٲشِرِ منٛز یێلہِ ناگ ذٲژ ہِنٛدی قبیلہٕ بسنہِ لٔگی، تِمو منٛز ٹرۍ کینٛہہ کشتوار علاقَس کُن تہِ۔

کشتوار زٲنۍ تَو بیٚا کھ کٲشِر، مگر لوٚکٕٹ موٚکٕٹ۔ یێتہِ تہِ چھِ مختلف مذہبَن ہِنٛدی لۆکھ لَسان بَسان۔ یێتہِ چھےٚ کینٛہہ مُقدس جایہِ مثلاً سعید شاہ محمد فرید الدین بغدادیؒ تہٕ تِہنٛدِس فرزَند شاہ اسرارؒ صٲبنہِ روضہٕ تہٕ نیل کنٹھ مندر۔

کشتوارسَریہِ منٛز چھُ اَکھ کھُلہٕ ڈُلہٕ مٲدان، یَتھ چوگان ناو چھُ۔ پَتھ کالہِ اوس اَتھ مٲدانَس منٛز ہالہِ گِنٛدنہٕ یوان۔

کشتوارُک آب وہوا چھُ کٲشیرِ ہِنٛدی پٲٹھی، رہتہٕ کالہِ خوشگوار گرم تہٕ وَنٛدٕ کالہِ سَخ ٹھر۔ یێتہِ چھِ میٛوٕ تہِ تِمے وۄپدان یِم کٲشیرِ منٛز ووپدان چھِ مثالے ٹنگ، ژۄنٛٹھ، ژیٖرٕ، گلاس، ژَنٛن، اَربیترِ۔

کشتوارٕکی لۄکھ چھِ کٲشرٕ بولان مگر کینٛہہ آوازٕ تہٕ لفظ چھِکھ بیۆن۔ یێتہِ چھِ کینٛہہ بٔڈی شاعرتہٕ گوٗنماتھ وٲتی تھٕمتی۔ رَسا جاوِدانی، جانباز کشتوٲری تہٕ کامگار کشتوٲری سُنٛد ناوٕکی چھُنہٕ بۄزمُت۔ یِم چھِ یێتی روزان آسٕمتی۔ اَزتہِ چھِ یێتہِ واریاہ شاعر تہٕ دٲنِشور۔

ازگۄ وُیتے۔ دۄیمہِ چِٹھہِ منٛز لیکھے بہٕ یێتہِ کینٛہہ کتھہٕ۔

چأنِس جوابَس پرٛاران۔

چأنی وٚس

نیلوفر

مشق:

1۔ لفظ تہٕ معنی

نیٖل کنٹھ	بھگوان شِو
ژندر بھاگا	چناب دٔرِیاو
ہال	پیٚنڑ۔ بال
مقدس	پاک تہٕ پأکیٖز۔ صاف تہٕ پاک

2۔ جواب لیٚکھِو:

1۔ کشتوارُک پرٛون ناو کیاہ چھُ؟

2۔ کشتوار چٲن دوٚن مُقدس جایَن ہُند ناو لیٚکھِو۔

3۔ کشتوارُک آب وہوا کُیٛتھ چھُ؟

4۔ کشتوارَس منٛز کم کم میوٕ چھِ ووپدان؟

5۔ کشتوارکین ترٛین بڑٕین شاعرَن ہٕندی ناو لیٚکھِو۔

3۔ خأ𝑙ی جایہِ پُر وِو:

کشتوار چھُ اَکھ.................علاقہٕ۔ یہِ چھُ کأشیرِ ہٕنٛدی پأٹھی اَکھ.................مگر لوٕکٕٹ وادی۔ شمال کُنی چھَس .... ۔ جنوب کُنی چھُس .... ۔ مشرق کُنی چھُس ....تہٕ مغرب کُنی چھُس .... ۔

(رام بن۔ پہأڑی ۔ کأشیر ۔ وادی۔ بڈٕرواہ۔ ژندر بھاگا)

4۔ مثال وُچھِتھ بنأوِو لفظ:

مثال: کشتوار کشتوأری

بنٛگال	....	۔	لداخ	....
پنجاب	....	۔	آسام	....
گُجرات	....	۔	ہندوستان	....

5۔ لفظہٕ جُملہٕ اَڈرأوِتھ بنأوِو صحیح جُملہٕ:

کُرسی	نِش	چھِ کوکَر روزان
میزَس	منٛز	ژھاوُل
صندوٗقس	تل	چھےٚ گانٛٹھ وُڑان
قلمہٕ	پٮ۪ٹھ	چھِ لیکھان

مکانہٕ	پیٚٹھ	چھِ میٖانی پلو
ہیرِ	ٚستی	چھےٚ ژٕ کتابہٕ
مٕرِس	منٛز	چھُ لوکُٹ ڈبہٕ

مثال: مکانہٕ پیٚٹھی چھےٚ گانٹھ وُڈان۔

6۔ خالی جایہِ پُرِ کٔرِو:

پہلگام

15 جنون 2018ء

ٹاٹھہِ یارٕ

اُمید چھم .... آسکھ۔ ژٕ چھُکھ نہٕ اَز تام .... آمُت۔ پہلگام چھُ .... صحت افزا مقام۔ یہِ جاے .... صاف ہواتہٕ .... آبہٕ موکھہٕ مشہوٗر۔ یور چھِ .... پیٹھہٕ .... واتان۔ میٗون .... چھُ اَزکل نوکری ہٕنٛدِس سِلسلَس منٛز .... ٹھہِرتھ۔ بہٕ تِہ چھُس .... ٚستی روزان۔ ژٕ اگر .... دوہن یور یِہکھ، بڈٕ لطف یِیہِ ہے۔ بہٕ چھُسے .... ۔ .... پیٚز۔

چون یار

توقیر احمد

(وارے۔ پہلگام۔ مشہوٗر۔ چھےٚ۔ سرٕد۔ طرفاتو۔ ابۄجی۔
پہلگامے۔ تٔسی۔ پانٛژن شبن۔ پژاران۔سأݨأنی۔ ضروٗر)

7۔ یِم لفظ ٲنِو جُملن منٛز استعمال:

پژون۔ نوٚو۔ بال۔ ونٛدٕ۔ ٹنٛگ۔ رأیِل۔

8۔ یِمَن لفظَن ہٕنٛدی متضاد لیٚکھِو:

پژون، لوکُٹ، موٚدری۔ کھٔرِون۔ مُڈٕ۔

9۔ یِتھ لفظس لیٚکھِو مثال وٕچھِتھ معنی:

مثال: موٚدُر = میوٗٹھ

پیٛنٛڈ	=	....	خوراک	=	....
بیٚون	=	....	یکجا	=	....
وُژھ	=	....	کان	=	....
دَپُن	=	....	یار	=	....
مرحبا	=	....	زوٚن	=	....

M1J6A5

کورٕن ہٕنٛدی کارنامہٕ

کارنامہٕ	نچھِ ناوُن	رقص
گَل	اِرادٕ	بین الاقوآمی

میڈم جی آیہِ کلاسَس منٛز۔ سارے کورِ چھےٚ نوٚ وسبق پرٛنَس پرٛاران۔
پرٛتھ کانٛہہ کوٗرِ چھےٚ خوش۔ اَما پوٚز اَکھ لوٕکٹ کورِ ہٕن چھےٚ پریشان ہٕش باسان۔

میڈم جی پرٛژھس:

کوریاہ! ژٕ کیاہ زِتھے ہِش؟

فاطمہ : مےٚ حَض چھِ ممی تہٕ ابوٗ جی دوہے وَنان ژٕ گژھکھ پایلٹ بَنٕنۍ۔

میڈم جی : اَدِ جان ہے گوٚو! پرٛتھ کانٛہہ مول موج چھُ یژھان تِہٕنٛد شُر گوٚژھ جان جان کامہِ کَرُن۔ مائِلس ماجہِ، قبیلک تہٕ مُلکُک ناو گوٚژھ ہیٚچھِ ناوُن۔

رجنی : مگر کوٗر ہیٚکیاہ پایلٹ بٔنِتھ؟

میڈم جی : کیاہ زِنہٕ۔ کور ہو چھِ پَتھ کالہِ تہِ وارِیاہ کارنامہٕ کٔرِمتۍ تہٕ اَز تہِ چھےٚ پرٛتھ کامہِ منٛز کمال کران۔ کورِ چھےٚ ووٚنۍ سائنسدان، لیڈر، اَفسر، ڈاکٹر، انجینیر، کھِلاڑی تہٕ پایلٹ بنان۔ یِنہٕ وأرِس وقتَس منٛز نیرَن توہہِ منٛزٕ تہِ تھٕکنۍ لایق کارنامہٕ کَرَن واجنہِ وارِیاہ کورِ تہٕ فاطمہ تہِ بَنہِ ضروٗر پایلٹ، یِتھہٕ پأٹھۍ عائشہ عزیز پایلٹ بَنیہِ۔

(کورِ گٔیہِ میڈم جی ہنٛزٕ کتھہٕ بوٗزِتھ سٮ۪ٹھاہ خوش۔ تِمہٕ آسہٕ پوٗرٕ توَجہ سان میڈم جی ہنٛزٕ کتھہٕ بوزان۔)

تامَتھ پرٛژھ رضیہ ہَن!

رضیہ : (میڈم جی کُن) یہِ عائشہ عزیز کوسہٕ حَض چھےٚ؟

میڈم جی: ٹاچھوکورہو، عائشہ عزیز چھےٚ پایلٹ۔ أمِس چھےٚ موج کٲشِرِ ہٕنٛز۔ خالدہ عزیز، یوسہٕ خوجہٕ باغ وَرمُلہِ زاہٕژ چھےٚ۔ مول چھُس مُمبیہِ ہُنٛد۔ تٔمِس چھُ ناو عبدالعزیز لنکانڈ والا۔ عائشہ زایہِ ممبیہِ منٛز مگر وَرمُلہِ چھُس ماتامال۔ کٲشِر چھَس ٹٲٹھ۔

پایلٹ بنہٕ نُک اوُسس سخٕتھاہ شوق۔ سخٕتھاہ محنت کٔرِتھ بنیہِ ژُہ ؤری وٲنسہِ منٛز ہندوستانٕچ سارِوٕے کھوتہٕ کم وٲنسہِ ہٕنٛز گوڈنٕچ پایلٹ۔ أمی سُنٛد مول موج تہٕ اوس یِی یژھان۔ 2018ہٕ منٛز دِیُت ہندوستانکی صدرَن أمِس خاص ایوارڈ۔

(کلاسس منٛز ووٚتھ ژَرِپہِ ستی گرٛز۔ کورِ گٔیہِ سخٕتھاہ خوش۔)

شاباش! میڈم جی ووٚن، ٹاچھوکورہو توٚہی گژھو یہِ بۄ زِتھ زیادَے خوش زِ سانہِ جموں کشمیرچہ بیٚیہِ تہِ کینٛہہ کورِ بَنیہِ پایلٹ۔ اَکھ چھےٚ تنوی رینہ۔

تنوی رینہ ہَن ہیوٚ چھ گوڑٕ
کَتھک رَقص۔ پَتہٕ ہووٗن
باسکٹ بال کھیل گِنٛدنَس
منٛز کمال۔ اَمہِ پتہٕ کٔرن
پایلٹ بَننہٕ باپَتھ تربیت
حاصِل۔ آخرس بَنیہِ سارِوے کھوتہٕ کم وٲنسہِ منٛز کمرشل پایلٹ۔

اَذان سَلاتی تہٕ رِچا رینہ تہِ چھےٚ سانہِ خطہٕ چہٕ تمہٕ محنتی تہٕ گاٹجہِ کورِ یمہٕ پایلٹ بَنیہِ۔ کورٕ کوٚر ربیٚہِ ژَرِپوٚپ۔ تِمَن ہُریوٚ شوق تہِ تہٕ حوصلہٕ تہِ۔

فاطمہ : میڈم جی میڈم جی! سانہِ جموں کشمیر چہٕ یاخطہٕ چہٕ کٲنسہِ کورِ چھا کھیلَن منٛز کانٛہہ کارنامہٕ کوٚرمُت؟

میڈم جی : کیٛازِنہٕ! آفرین حیدر چھےٚ بین الاقوٲمی سطحِچ ٹایکوانڈو (Taekwondo) کھِلاڑی۔ اَمہِ زیوٚن نیپالس منٛز بین الاقوٲمی ٹایکوانڈو مقابلس منٛز سونہٕ سُنٛد مےڈل۔

نادیہ نگہت چھےٚ گوڈنچ کأشِر کوٗریوسہٕ فُٹبال کوچ بَنیہِ تہٕ مینال گپتا چھےٚ چیس چمپیٔن (Chess Champion)۔ اَمہِ زیوٗن دولتِ مُشترکہ کھیلن ہٕنٛدِس مقابلس منٛز سونہٕ سُنٛد میڈل۔

(کورِآسہٕ کورٕن ہٕنٛدی کارنامہٕ بوٗزِتھ حوصلہٕ پڑاوان زٲسی تہٕ ہکو تِتھی کارنامہٕ کٔرِتھ۔)

میڈم جی تھٲوِتھ جأری تہٕ ووٚنُن:

ٹاچھوٚکورہو! توہہِ چھُونا تجمل اسلام سُنٛد ناو بوٗزمُت؟

(سارِوٕے کوٚرہو ووٚن أکی سہٕ آوازِ منٛز۔ اہَن حَض۔ تجمُل اِسلام چھےٚ کِک باکسنگ (Kick Boxing) چمپیٔن۔)

میڈم جی: شاباش! پَزی کٔراَمہِ خوش قسمت کورِ باقے کورٕن ہٕنٛدِ خاطرٕ مِثال قأیم۔

تجمل اسلام زایہِ تارکھ پوٗر ربنٛڈپورِ۔

شوق تہٕ اوٚسُس تہٕ ماۂلی ماجہِ تہٕ دِیُتُس حوصلہٕ۔ مارشل آرٹ تہٕ ہیوٚچھُن۔ مارشل آرٹ کِس قومی مقابلس منٛز زیوٚنُن سونہٕ سُنٛد میڈل۔ اَمہِ وِزِ آٔس سو صرف سَتہٕ ؤرِش۔ سَتہٕ ستی کٔرِن کِک باکسنگ کھیلہٕ ہنٛز تربیت تہٕ حأصل۔

2015 ہس منٛز یِیلہِ سو وآنسہِ ہنٛدِس اَٹھمِس ؤرِیَس منٛز اَے آس، تَمہِ کٔر سب جوٗنیر کِک باکسنگ (Kick Boxing) بین الاقوأمی مقابلس منٛز شریک سپدِتھ مُلکچ نمائندگی۔ اَتہِ آیہِ سونہٕ سُنٛد میڈل زیٛنتھ۔ یِتھہٕ پأٹھۍ نیچھِ نووُن مأٔلِس ماجہِ ہُنٛد، جموں کشمیرک تہٕ مُلکُک ناو۔

بڈگام چہِ یاسمینہ یوسف ناوٕ چہِ کورِ تہٕ زیوٗن 2017 منٛز کِک باکسنگ بین الاقوأمی مقابلَس منٛز سونہٕ سُنٛد میڈل۔ یہِ کورِ ہَن چھےٚ ہفت چنار ماگمہٕ روزان۔

کوربو کوٚر رژَرِ پوٚپ کٔرِتھ شوق، جوش تہٕ خوٚشی ہُنٛد اظہار۔ ہُپأری وآ یِکھ گنٹی تہٕ ترٛیِم پیریڈ گوٚو شروٗع تہٕ میڈم دژ ایہِ کلاسہٕ نبر۔

(بہٕ شُکریہ : http://google.weblight.com, http://google.images/svyfqx, http://google.images/29pqxq, http://facebook.com/story)

مشق:

1۔ الفاظ تہٕ معنی:

کارنامہٕ	تھکھنٕ لایق کأم
کَل	دِیان ۔ خیال ۔ فِکر
نچھِہ ناوُن	رَتھہِ کھالُن ۔ مشہوٗر کرُن ۔
بین الاقوأمی	دون یا دوٚیوٚ کھوتہٕ زیادٕ مُلکن ہِنٛدِس سطحس پیٹھ ۔
کتھک رقص	ہندوستانکوٗ خاص دٔہ ہوٚر قصومنٛزٕ اَکھ کلاسیکل رقص ۔
	کتھک چھُ سنسکرِت لفظ معنی چھُس دٔلیل ۔
تیٚتھے ہِش	اوزُرِد ۔ اوٗری نہٕ یوٗری

2۔ جواب لیٚکھِو:

1۔ کوٚسہٕ کوٗر بنٛیہٕ ہندوستانٕچ کم وأنسہِ ہِنٛز گوڈنٛچ پایلٹ؟

2۔ تنوی رینہٕ چھےٚ کمرشل پایلٹ ۔ امہِ بڑ وٕنہِہ کتھ کامہِ منٛز ہووتمہِ کمال؟

3۔ یاسمینہ یوٗسُف کتہِ چھےٚ روزان؟

4۔ آفرین حیدر کمہِ کھیلہِ ہِنٛدِس مقابلس منٛزٕ گیہ سونہٕ سُنٛد میڈل زینہٕ نَس منٛز کامیاب؟

5۔ تجمُل اِسلامَن کم کارنامہٕ کرِتھ نچھِہ نوو جموں کشمیرک تہٕ مُلکُک ناو؟

3۔ کاپی پیٹھ لیؠکھو:

1۔ مارشل آرٹ(Martial Art)چھُ مختلف کرتب ورتاۓ وِتھ پنُن بچاو کرنہٕ باپتھ کِنڈنہٕ یِوان۔ یِہ چھُ بہوڈری ہُنڈ فن۔ اَتھ چھِ واریاہ قسم تہٕ طریقہٕ۔

2۔ وُشُو (Wushu)چھُ دراصل چینک روایتی مارشل آرٹ۔ اَتھ چھِ تم کُنگ فو(Kungfu)تہِ ونان۔ ترقی کران کران بنیوو یِہ مارشل آرٹ اَکھ جدید کھیل۔ 1949ءَ پیٹھہٕ گیہِ کھیل مشہوٗر۔ پتہٕ دوہِ ؤہرِ چھُ امیُک بین الاقوٲمی سۆتھرُ یک مقابلہٕ لگان۔

3۔ کِک باکسنگ(Kick Boxing)چھےٚ کراٹے کھیلہٕ ہُند اَکھ قسم۔ ژٕ رِ اَس یِہ روایتی کھیل جاپانس منٛز کِنڈنہٕ یِوان۔ 1960ءَ منٛز گےٚ کِک باکسنگ جاپانس منٛز تہٕ 1970ءَ منٛز امریکہٕ ہَس منٛز جدید کھیلہٕ رٔنگٕ مقبوٗل۔ امیُک معنہِ چھُ مارشل آرٹکی پاٚٹھی ٹھلو تہٕ مُشتوٕستی کِنڈُن۔ لوٗکٕ شُری تہٕ چھِ یِہ کھیل کِندان۔ اَمہِ باپتھ چھِ بین الاقوٲمی سۆتھرِ کی مقابلہٕ تہٕ لگان۔

4۔ ٹایکوانڈو (Taekwondo)چھُ جدید ترین مارشل آرٹُک قسم۔ یِہ کھیل تہِ چھےٚ لکو (ٹھلو) تہٕ مُشتوٕستی کِندنہٕ یِوان۔ اَتھ منٛز چھُ مارشل آرٹکی پاٚٹھی

کرتھو علاوٕ وُڑھ پھٲوان کرن۔ اَمہِ باپتھ تہٕ چھِ ووٚنی بین الاقوٲمی سۆتھرِ کۍ مقابلہٕ لگان۔

5۔ پایلٹ(Pilot): ہوٲئی جہازٕ چلاوَن وول/ چلاوَن واجنۍ۔ یُس ہوٲئی جہازٕ مال آسہِ آورٕ یور ساران، تمہِ کِس چلاوَن وٲلِس چھِ کمرشل پایلٹ ونان۔

4۔ خٲلی جایہِ پُرِ کرِو:

1۔ عائشہ عزیز چھےٚ .... زامژ۔

(سری نگرٕ۔خوجہٕ باغ وَرمُلہِ۔ مُمبیہِ)

2۔ تجمُل الاسلام چھےٚ .... زامژ۔

(اننت ناگہ۔تارکھ پۄر بنڈٕ پورِ۔سری نگرٕ)

3۔ تنوی رینہ چھےٚ .... تہٕ۔

(فُٹ بال چمپئِن۔ باسکٹ بال چمپئِن۔ کرکٹ چمپئِن)

4۔ اذان سلاتی تہٕ رِچا رینہٕ دۄنوَے چھےٚ ....۔

(پایلٹ۔ کرکٹ چمپئِن۔ کمرشل پایلٹ)

5۔ یاسمینہ یوسف چھےٚ ....۔

(کِک باکسنگ کھلاڑی۔ وُشو کھلاڑی۔ ٹایکوانڈو کھلاڑی)

5۔ بالغ گژھتھ کیا چھِو تُہۍ بَنٕن یژھان تہٕ کیاز؟ پانژن جُملن منز لیکھِو جواب:

ا۔ ڈاکٹر۔ ب۔ ٹیچر۔ ج۔ پایلٹ۔

د۔ انجینیر۔ ل۔ کھلاڑی۔

6۔ مثال وُچھتھ بنٲوِو سوالیہ جُملہٕ:

مثال: ژٕ چھکھ پانٔژمہِ جمٲژ منز۔

ژٕ چھُکھا پانٔژمہِ جمٲژ؟

1۔ ژٕ چھُکھ کرکٹ گِندان۔

2۔ سُہ چھُ تیز دوران۔

3۔ تِم چھِ یوٗری پکان۔

4۔ سوٗ چھےٚ پلو چھلان۔

5۔ تُہۍ چھِو بٲتھ بوزان۔

6۔ کوٗرِ چھےٚ گِندان۔

7۔ یِمن لفظن لیکھِو متضاد:

خوش۔ ٹوٗٹھ۔ اوٚڈُر۔ لوٗکُٹ۔ ژھوٚٹ۔

....

وٕنٛدٕ

F7N9R9

کھَل　ڈَل　نٔنتھہٕ　آگُر　چھُٕرٛ

وٕنٛدٕ آو وٕنٛدٕ آو
وٕنٛدٕ آو وٕنٛدٕ آو
ڈَلن کھلَن منٛز گٔے خاموشی
موسم بدلیٲو
وٕنٛدٕ آو وٕنٛدٕ آو

کُلی کٔڑ سأری　　نتھہٕ ژٔنۍ گٔمتی

ہرُدُک تر دڑاو

وٕنڈِ آو وٕنڈِ آو

بیٚیہِ کھوٚٹ اوٚبرَن　　تاپُک آگُر

اونڈ پوٚک ٹرنیاو

وٕنڈِ آو وٕنڈِ آو

بُرأژ چھٔژ چھٔژ　　شیٖنہٕ ژادَر وٕج

ڈکہٕ اَتھ پڑزلیاو

وٕنڈِ آو وٕنڈِ آو

پھیرَن کانگر بن　　بیٚیہِ روٗم ہیٹَرن

لوٚگُمت چلے جاو

وٕنڈِ آو وٕنڈِ آو

غلام نبی ناظرؔ

مشق:

1۔ لفظَن معنی:

کھل	سۄ جاے ییٚتہِ فصل لوٚنتھ کٔرتھ سومبرِتھ تھاونہٕ ییہِ۔
ڈل	شہرِ سرینگرس منز اکھ بڈ سرُک ناو۔ سۄ ٹھاہ بوٚڈ سَر۔ بوٚڈ
	زمینہِ ژُکل یتھ وارِیاہس حِصس اَکُے فصل وۄونہٕ آسہِ آمُت
ننتھٕ نٔنگ	ننگے۔ عُریان۔ یَس نہٕ کہنی نالی آسہِ۔ مُفلِس
آگُر	سۄ جاے ییٚتہِ پتھہِ کینٛہہ نیرِ یا شروٗع گژھہِ۔
چلے جاو	رِواج۔ رٔوِش۔ چلَن

2۔ جواب لیکھِو:

1۔ ہَر دس منز کیاہ چھے کُلِن کٹن ہِنز حالت آسان؟

2۔ تاپُک آگُر کُس چھُ؟

3۔ تاپُک آگُر کمی تھوو کھٔٹتھ؟

4۔ شین کتھ موسمس منز چھُ پیوان؟

5۔ وندس منز وُشنیر حاصل کرنہٕ باپتھ کُس کُس خاص چیز چھُ استعمال یوان کرنہٕ؟

3۔ خٲلی جایہِ پُر کٔرِو:

1۔ موسم چھِ..................۔

2۔ وَنہٕ پتہٕ چھُ یِوان..................۔

3۔ سوٗنتہٕ پتہٕ چھُ یِوان..................۔

4۔ رہتہٕ کول موکلِتھ چھُ یِوان..................۔

5۔ ہَرُد سوٗرِتھ چھُ یِوان..................۔

6۔ سوٗنتس منز چھِ پھولان..................۔

7۔ رہتہٕ کول چھُ..................موسم۔

8۔ ہَرِدٕ چھُ..................فصل۔

9۔ وَندس منز چھُ پیوان..................۔

(شین۔ گرمی ہُنٛد۔ پپان۔ ژور۔ سوٗنتھ۔ ہرُد۔ وَنہٕ۔ رہتہٕ کول۔ پوش)

4۔ مثالہِ وُچھتھ بنٲوِو لفظ تہٕ کٔریوٗکھ جُملَن منز استعمال:

مثال:	کھ + ل	=	کھل	: مزٕ رچھِ کھلکھس منز دانہِ چھونٛبان
	ژھ + ل	=	....	: ....
	چھ + ل	=	....	: ....

تھ + ل	=	....	:	....
پھ + ل	=	....	:	....
ا + ل	:	....	:	....
ڈ + ل	:	....	:	....
ر + ل	:	....	:	....

5۔ کأژِ پٔژِھ لیٚکھِو:

وٕنٛدَس منٛز چھُ شِین پیوان۔ اۆنٛد پۆک چھُ سفید گژھان۔ شینہٕ تھۆسی چھِ نژان نژان وَسان۔ کأشرِ چھِ شینَس پٔزاران۔ شُری چھِ خوش گژھان۔ تِم چھِ شینَس منٛز گِندُن پسنٛد کران۔ بییہِ چھِ شینَس نقلی انسان بناوان، یِمَن شینہٕ موہنِوی وَنان چھِ۔ شُری چھِ شینَس نادِ دِوان:

شینہٕ پٔتھو پٔتھو	-	شینہٕ پٔتھو پٔتھو
مامہٕ یِتو یِتو	-	مامہٕ یِتو یِتو
بابہِ یِتو یِتو	-	بابہِ یِتو یِتو
شینہٕ پٔتھو پٔتھو	-	شینہٕ پٔتھو پٔتھو

6۔ یمَن عنوانَن متعلق لیکھِو پانژھ پانژھ جُملہٕ:

1۔ ونٛدٕ 2۔ سوٚنتھ

7۔ یم ناوِتی کٔرِو جُملَن منٛز استعمال:

ا۔ ژٔرِ۔ کورِ۔ لورِ

ب۔ شیٖن۔ روٗد۔ تاپھ۔ ہٕتر

ج۔ گُر۔ گاو۔ ژٔر۔ کانٛژُر

....

زالن گیس وَرتاوُنک طریقہٕ

S4A4G5

خوشحٲلی	ایل پی جی	گروِٹھ
احتیاط	دٲر	وَشفہٕ

خوشحٲلی یِنَس ستۍ ستۍ آیہِ گرن منٛز نٔوۍ نٔوۍ چیزٕ تہٕ سامانہٕ۔ ہیٖٹر، پرٛیشر کُکر، فرٛج، ریڈیو، ٹی وی، وی سی ڈی، کیمرا، بیترِ چیزٕ چھِ وۄنۍ پرٛتھ گرس منٛز نظرِ گژھان۔ یِمَو چیزٕ وستۍ ووت لۄکن آرام۔ دۄہے چھِ نٔوۍ نٔوۍ چیزٕ تہٕ سامان بازرَس منٛز یِوان۔ یِم چھِ گروِسطُک حِصہٕ بنان۔

نَوٕن سامانَن منٛز چھُ اَکھ اہم سامانہٕ زالن گیس۔ اَتھ چھِ ایل پی جی (LPG) وَنان۔ تہِ زَن گۄو ''لِکوِ فایڈ پیٹرولیم گیس''۔ (متہٕ رۄزی ژَن یہِ بَڈِ بۄڑُے ناویاد۔ ''ایل پی جی'' ناوتہٕ روزِ۔) یہِ کیا ساچھُ

تُتھے اَکھ چیز اہ یُتھ میژِ تیل چھُ ۔مگر یُتھے یہِ ہَوہَس نکھہٕ یِوان چھُ ،یہِ چھُ وُہتھ گژھان۔ یام اَتھ نارٕ زُتنہِ تہٕ نکھہٕ یِوان چھےٚ ،اَتھ چھُ پھٹا کھ گٔرِتھ نار ہوٗان۔اِوٕکنہِ چھُ یہِ دَرٕن سِلینڈرَن منٛز بنٛد گٔرِتھ یِوان۔سِلینڈرس چھُ پیٹھہٕ کنہِ ریگیوٗلیٹر آسان۔یُتھے یہِ ہیوٚرکُن پھِران چھِن ،سلینڈرُک زٲوِیُل زدِ چھُ یلہٕ گژھان تہٕ اَمہِ منٛزٕ چھُ گیس ژھٔی گٔرِتھ نیران۔

سِلینڈر منٛزٕ دژامُت

گیس چھُ بٔرنَزٕ منٛزی نیران۔

أسی چھِ یہِ زالنہٕ باپتھ

گنٛدک تُجہِ یا لائٹرس کأم

ہوٗان تہٕ یہِ چھُ آرام سان اَنٛج ریٚہہ بٔنِتھ دَزان۔اَتھ چھُنہٕ دُہ۔

ایل پی جی یَس چھِ أسی رنٛگہٕ رنٛگہٕ کامہِ ہوٗان۔

اَمہِ ستی چھِ أسی بتہٕ سٕیُن رَنان۔

ایل پی جی ستی چھِ أسی وِنٛدس منٛز وُشنیر کران۔

ییٚلہِ نہٕ بجلی آسہِ ،ایل پی جی ستی چھِ أسی کُٹھن منٛز گاش کران۔

کینٛژَن کارَن تہٕ آٹووَن منٛز چھُ ایل پی جی پیٹرولہٕ بدلہٕ ورتاونہٕ یِوان۔

ایل پی جی چھُ سیٹھاہ سہل تہٕ محفوٗظ تہِ ۔مگر ییٚلہِ احتیاط کرَو۔پژتھ کانٛہہ چیز ورتاوَنس

چھُ احتیاط پٮ۪وان کرُن۔

اگر نَے احتیاط کرنہٕ یِیہِ، ایل پی جی ہیٚکہِ زبردست خطرٕ بٔنتھ۔ ایل پی جی ورتاونٕکۍ احتیاط چھِ پانٛژھ:

اَکھ۔ گوڈٕ گرٛژھہِ تُج زالنۍ تہٕ اَدٕ گرٛژھہِ بٔرنرُک سُچ یَلہٕ ترٛاوُن۔

زٕ۔ زالنہٕ وِزِ گرٛژھہِ نہٕ بُتھ بٔرنرَس نکھہٕ نٮ۪ن۔

ترٛےٚ۔ کاٗم موکلاوِتھ گرٛژھہِ بٔرنر تہٕ بنٛد کرُن تہٕ ریگیوٗلیٹر تہِ۔ زیادٕ ضروٗری چھُ ریگیوٗلیٹر بنٛد کرُن۔

ژور۔ رَبر پایپ گرٛژھہِ أرآسنۍ تہٕ اَتھ گرٛژھہِ نہٕ کُنہِ جایہِ زَدٕ آسُن۔ مٔنٛزی چھُ گگرَن اَتھ پایپہِ دنٛد تورمُت آسان۔ تَوے گرٛژھہِ اَتھ پایپہِ مٔنٛزی مٔنٛزی نظر دِنۍ۔

پانٛژھ۔ ییٚتِھ ایل پی جی زالُن آسہِ تتھ گرٛژھہِ کُنہِ کَنۍ ہوا اندر راژان روزُن۔ کُٹھ گرِژھنہٕ پوٗرٕ پاٹھۍ بنٛد آسُن۔

اگر اَے وشفہٕ کَنۍ کُٹھِس مٔنٛز گیس سمٛبوٗمُت آسہِ تہٕ اَمیُک مُشک یِیہِ۔ ہَرِ گز تہٕ ہَرِ گز گرِژھنہٕ بجلی زالنۍ۔ تمہِ سِتۍ ہیٚیہِ سأرِسے کُٹھِس نار تہٕ سلینڈر تہِ ہیٚکہِ پھٔٹِتھ۔ یکدم گرٛژھَن دارِ بَریَلہٕ ترٛاوِنۍ، یُتھ گیس نیبر نیرِ۔ پتہٕ گرٛژھہِ سلینڈر بنٛد کرُن۔

کینٛہہ گرِ چھِ وَنٛدس منٛز ءترِ نِشہِ بَچنہٕ موکھہٕ کُٹھن منٛز گیس بُخٲری زٲلِتھ تھاوان۔ کُٹھ اگر پۄرٕ پاٹھی ترٛوٚپرِتھ اوس، کُٹھس منٛز یُس تہٕ آسہِ سُہ ہیکہِ مُرِتھ۔ وجہ چھُ یہِ زِ گیس چھُ تیلی دَزان ییٚلہِ اَتھ آکسیجن آسہِ۔ آکسیجن چھُ ہَوٲہس منٛز اَکھ گیس آسان (21%)۔ آکسیجن چھُ اسہِ زِنٛدٕ تھاوان۔ اگر کُٹھ بنٛد اوس، دَزٕوُن گیس نِیہِ سورُے آکسیجن موکلاوِتھ۔ بنٛد کُٹھس منٛز روٗزِتھ انسانس پیٚیہِ نِنٛدٕ رتہٕ نِنٛد رِمنٛزٕے گژھہِ مُرِتھ۔ کٔشیر منٛز گٔےٚ تِتھی وار یاہ حادثہٕ۔ اِوٕ کِنی پَزِ نہٕ بنٛد کُٹھس منٛز گاشہِ گیس یاوٗشنیر گیس زٲلِتھ تھاوُن۔ اَگر کُٹھچ کانٛہہ دٲر گژھہِ اڈٕ وٚژھ تھاوِنی۔ گیس زٲلِتھ تھاوِتھ گژھہِ نہٕ شونٛگُن۔ شونٛگنہٕ برٛونٛٹھ گژھہِ، گیسُک ریگیوٗلیٹر بنٛد کرُن۔

مشق:

1۔ لفظَن معنیٰ:

وشفہٕ	بےٚ خبری منٛز گمژ کانٛہہ غلطی
گروٚیٹھ	گرس منٛز اکاربکارِینہٕ وول سامانہٕ
کُٹھ	کمرٕ

2۔ جواب لیٚکھِو:

1۔ ایل پی جی کتھ کتھ چھُ بکار یوان؟

2۔ ایل پی جی زالنہٕ وِزِ کیاہ پزِ گوڈٕ کرُن؟

3۔ بنٛد کُٹھِس منٛز کیاز پزِ نہٕ وُشنیر گیس یا گاشہٕ گیس راتَس زٲلتھ تھاوُن؟

4۔ اگر اَکہِ کُٹھس منٛز گیس سمیٚومُت آسہِ تیٚلہِ کیاہ پزِ کرُن تہٕ کیاہ پزِ نہٕ کرُن؟

5۔ ایل پی جی وَرتاونہٕ وِزِ کم پانٛژھ احتیاط چھِ ضرۆری؟

3۔ یِم سٲری ناو چھِ انگریزی زبٲنی پیٹھہٕ آمتی مگر کاشرِ زبٲنی منٛز چھِ سہل پٲٹھی ورتاونہٕ یوان تکیاز یِم چھےٚ کاشرِ زبٲنی منٛز پۄرٕ پٲٹھی پَنٕنی جاے رٹٕمٕژ۔ یِم سٲری ناو لیٚکھِو نوٹ بُکس پیٹھ:

ایل پی جی LIQUIFIED PETROLEUM GAS

HEATER	ہیٹر
PRESSURE COOKER	پریشر کُکر
TELEVISION	ٹیلی وِجن
CYLINDER	سلینڈر
REGULATOR	ریگیوٗلیٹر
BURNER	بٔرنَر
PIPE	پایپ
OXYGEN	آکسیجن

4۔ خالی جایہِ پُر کرِو:

1۔ ایل پی جی چھُ .... گژھان۔ (وُہتھ/پیٚر)

2۔ گوڈٕ گژھہِ تُج زالنٕ تہٕ .... گژھہِ بٔرنرُک سُچ یلہٕ ترٛاوُن۔ (برٛونٹھ/پتہٕ)

3۔ اگر اَکھ بنٛد کُٹھِس منٛز گیس سمیٚوُمت آسہِ یکدَم گژھہِ ....۔ (بجلی زالنٕی/دٲریلہٕ ترٛاوِنی)

4۔ گیس یلہِ دَزان چھُ کُٹھِس منٛز چھُ ہَوٕ ہُک آکسیجن ....۔ (کم گژھان/ہُران)

5۔ ایل پی جی زالنہٕ ستیٚ چھُ ....۔ (زہریلہٕ گیس نیران/آکسیجن کم گژھان)

5۔ مثال وُچھِتھ بنأوِولفظ :

مثال: ٹُل۔ ٹُلِتھ

کر۔............	وُچھ۔............	نیر۔............
چاو۔............	دو۔............	بوز۔............
روز۔............	سوز۔............	پکھ۔............

6۔ تُہنٛدِس گرَس منٛز کَتھ کَتھ چیزَس چھُ انگریزی ناو، کأپی پٮ۪ٹھ لیٚکھِو۔

7۔ وأحد ناوتٕہٕن مقابلہٕ لیٚکھِو جمع ناوِتی :

گُل۔ مۆت۔ دوٚس۔ اَل۔ وَتھ۔ ہأر۔ بۆڑ۔ کوٗر۔

8۔ نرناوتٕہٕن مقابلہٕ لیٚکھِو ماد ناوِتی :

مول۔ ماسوٗ۔ کرٛال۔ پوٗپھوٗ۔ بیوٗر۔ ہوٗن۔ دانٛد۔

....